

MEMORIA 2016



C/ LEPANTO, 5 - 692 981 861 // 608 512 469

www.natania.es // info@natania.es

En colaboración y coordinación con el CAST de Valencia
(Centro de Atención a los Sin Techo)

Con la colaboración del Excmo. Ayuntamiento de Valencia

ÍNDICE

1. Presentación.....	pág. 2-6
1.1 Misión.....	pág. 4
1.2 Visión.....	pág. 4
1.3 Valores.....	pág. 5-6
1.4 Estructura y organización.....	pág. 6
2. Proyectos.....	pág. 7-23
2.1 PROYECTO REHOBOTH.....	pág. 7-17
2.1.1 Definición y objetivos.....	pág. 7-8
2.1.2 Principales beneficiarios/as.....	pág. 8-9
2.1.3 Servicios prestados y principales resultados.....	pág. 9-18
2.2 PROYECTO BAJO TECHO.....	pág. 19-23
2.2.1 Definición y objetivos.....	pág. 19-20
2.2.2 Principales beneficiarios/as.....	pág. 20
2.2.3 Servicios prestados y principales resultados.....	pág. 20-23
2.3 PROYECTO SUEÑA.....	pág. 24-27
2.3.1 Definición y objetivos.....	pág. 24
2.3.2 Principales beneficiarios/as.....	pág. 25
2.3.3 Servicios prestados y principales resultados.....	pág. 25-27
3. Voluntariado.....	pág. 28-30
4. Sensibilización y difusión.....	pág. 31-34
5. Recaudación de fondos.....	pág. 35-36
6. Agradecimiento.....	pág. 37

1. PRESENTACIÓN

Un año más os presentamos la memoria de la Asociación Natania, en este caso correspondiente al año 2016. Un año en el que se consolidan los proyectos *Rehoboth* (2009), *Bajo Techo* (2013) y el centro nocturno municipal *Sueña* (2015). Pero antes de profundizar en el funcionamiento de los mismos, como ya es costumbre, nos gustaría recordar nuestro origen, cuando la confianza en que podíamos adoptar un papel activo en la lucha contra la exclusión, nos permitió iniciar el Proyecto Rehoboth.

En el año 2009, tras el estudio realizado por una Hija de la Caridad acerca de la realidad de la ciudad de Valencia entorno a la situación de las personas sin hogar y los recursos existentes con los que contaban, se evidenció la necesidad de crear un centro de amplia acogida y baja exigencia que pudiese atender a aquellas personas sin hogar que se hacen invisibles en nuestras ciudades, personas que caen en situaciones de degradación, pero necesitan recibir un trato digno y ser escuchadas, personas que huyen de lo institucionalizado, pero necesitan recuperar la seguridad en sí mismas para dar nuevos pasos en el camino hacia la integración.

Tras establecerse contacto con diversas organizaciones del sector, y en base a la inexistencia de un recurso de esta naturaleza a nivel público o privado, nace el Proyecto Rehoboth con la intención de complementar funcionalmente el resto de los servicios que conforman la Red de Atención a Personas Sin Hogar de la ciudad de Valencia, cualquiera que sea su naturaleza y dependencia administrativa. Es por ello que Rehoboth surge como un lugar abierto donde la persona se sienta dignificada, con posibilidades de prosperar y de promocionarse si así lo quiere.

Si bien en un principio el Proyecto Rehoboth fue puesto en marcha gracias al esfuerzo de tres entidades (Hijas de la Caridad, Voluntarias de la Caridad (AIC) y Obra Mercedaria de Valencia) que se unieron con la confianza de poder atender a las personas sin hogar, formando la Asociación Natania; poco a poco, más personas sensibles a esta realidad se fueron implicando, construyendo así el equipo de voluntariado y profesionales que hoy se integra en la acción que desarrolla la ASOCIACION NATANIA, al SERVICIO de las personas sin hogar y ofreciendo espacios de acogida, intercambio y escucha.

De esta manera, en el año 2010, las entidades constituyentes dejaron la asociación, pasando a ser entidades colaboradoras las Hijas de la Caridad (desde el acompañamiento a las personas sin hogar) y las Voluntarias de la Caridad (a través del servicio de lavandería), pertenecientes ambas a la familia Vicenciana. Fue entonces cuando los socios/as y el voluntariado, quienes, gracias a su gratuidad y entrega, asumen las responsabilidades y el servicio de la **Asociación Natania**. A finales de este mismo año nos trasladamos a un nuevo local que, adaptado a las necesidades del proyecto, ofrecía una mayor estabilidad y calidad en los servicios ofrecidos. Desde entonces, Rehoboth se ha mantenido abierto de forma continuada, excepto los meses de agosto. Se ha intentado abarcar el máximo horario posible, sábados y domingos de 8:00h a 20:00h, haciendo las voluntarias y voluntarios un verdadero esfuerzo. De hecho, hemos podido abrir algunos festivos de especial significación como ha sido Nochebuena y Nochevieja.

La experiencia vivida nos ha confirmado la necesidad de proyectos adaptados a las personas (y no a la inversa), desde donde poder comenzar un camino de acompañamiento mientras la persona lo desee. Es por ello que, en el año 2013, se pone en marcha el *Proyecto Bajo Techo*, dos viviendas semi-tuteladas para personas sin hogar. Sumado a ello, en el año 2015, se pone en marcha en centro nocturno municipal Sueña, un centro nocturno de baja exigencia para personas sin hogar.

Igualmente, hemos seguido apostando por la integración de la asociación en la red de servicios públicos de Valencia, pues creemos que las máximas beneficiadas de este trabajo en equipo son las personas a las que acompañamos día a día. Siempre en estrecha coordinación con el CAST (Centro de Atención a los Sin Techo del Ayuntamiento de Valencia), también nos coordinamos con el SPAI (Servicio de de Primera Acogida a Inmigrantes) y otras entidades del sector. De la misma manera, participamos en la Mesa Interinstitucional de Entidades (INTER) que trabaja para coordinar todos los recursos de la ciudad de atención a personas sin hogar, y desde donde, en la actualidad, colaboramos en el estudio de las necesidades de la población sin techo de la ciudad de Valencia con el fin de mejorar los recursos destinados a su atención.

1.1 Misión de la Asociación Natania

La Asociación Natania es una entidad que busca promocionar socialmente a las personas sin hogar, así como dar a conocer esta realidad y fomentar la implicación y el compromiso social a través del voluntariado. Todo ello, de forma coordinada con la red de recursos públicos y privados existente.

1.2 Visión de la Asociación Natania

Ser una entidad consolidada y representativa en la defensa de los derechos de las personas sin hogar que, a través del fomento de la implicación del conjunto de la sociedad, dé una respuesta real a la problemática de estas personas.



Vacaciones en Denia con Bajo Techo

1.3 Valores de la Asociación Natania

La Asociación Natania se rige por los Valores enumerados a continuación:

Dignidad Humana

Reconocemos el valor de la persona en todas las dimensiones de su ser, apostando por el respeto a la defensa de la vida humana y por la posibilidad de promocionarnos como seres humanos. Confiamos en el crecimiento y posibilidades de cada persona. Nacimos con la vocación de acoger a quien nadie acoge, los más desfavorecidos, los pobres entre los pobres.

Justicia Social

Estamos comprometidos en el plano social para cambiar las estructuras injustas que generan pobreza, denunciando situaciones que explotan y que excluyen a las personas. Comprometidos socialmente por visibilizar y mejorar la situación de las personas sin hogar.

La solidaridad

Compartimos lo que somos y tenemos con las personas sin hogar. Buscamos generar cambios en sus vidas, pero conscientes de la responsabilidad de cada persona en su propio proceso y asunción del protagonismo en su vida. La solidaridad siempre se hace de manera circular y recíproca, toda persona es capaz de compartir lo que es; así como también en un uso racional de lo que se dispone, en un consumo responsable, y en la distribución equitativa de los bienes.

Creatividad y audacia

Respondemos con creatividad y valentía ante los cambios sociales. La creatividad nos sitúa en nuevas formas de pensar, flexibilidad y audacia para abrir nuevas vías.

Transparencia y Honradez

Comprometidos con honradez en los comportamientos de la asociación y la transparencia en la gestión de los recursos.

Cooperación

Comprometidos con la cooperación entre entidades de la red de recursos pública y privada de atención a Personas Sin Hogar, evitando así duplicidad o derroche de recursos y una mejor y más amplia atención a las personas.

Profesionalidad y formación

Apostamos por la calidad humana, la competencia profesional y técnica. La formación es una cuestión de justicia.

Servicio

Reconocemos el servicio como expresión del compromiso social. Creemos en el voluntariado y su promoción dentro de la sociedad. Velamos por su formación.

1.4 Estructura y organización de la Asociación Natania

JUNTA DIRECTIVA DE NATANIA

Presidenta: Olga Fernández Irimia

Secretario: Enrique Pons Nácher

Tesorera: Sandra Hernández Sáez

Vocal: Lluís Gómez

NÚMERO DE SOCIOS: 27

SEDE DE LA ASOCIACIÓN

Calle Lepanto, 5 – bajo
46008 Valencia

2. PROYECTOS:



2.1 Proyecto Rehoboth, un espacio abierto y libre

2.1.1. DEFINICIÓN DEL PROYECTO Y OBJETIVOS

Rehoboth es un proyecto de atención a personas sin hogar de la ciudad de Valencia que, desde su origen, pretende ofrecer un espacio de seguridad y confianza para aquellas personas que, por circunstancias personales, se han visto inmersas en un proceso de degradación motivado por el hecho de vivir en la calle. Se trata de personas sin redes que han perdido la autoestima y han quedado aisladas de los distintos procesos de socialización con los que contamos el resto de personas, por ello, necesitan un punto de referencia que sirva de vínculo con el resto de la sociedad, un lugar donde se les llame por su nombre y donde, poco a poco, a través del contacto con el grupo de voluntarios y voluntarias, recuperen la motivación necesaria para iniciar un proceso de inserción social.

En concreto, en base al vacío que existe en la atención a personas sin hogar de Valencia durante los fines de semana, puesto que cierran tanto el CAST (Centro de Apoyo a los Sin Techo) como el resto de recursos destinados a este colectivo, y con la intención de dar respuesta a una realidad de personas sin hogar que el trabajo de calle no consigue abarcar y que no llegan a la red de recursos al no ser capaces de seguir una normativa, Rehoboth ha pretendido ser un centro de baja exigencia y amplia acogida, es decir, un proyecto pensado para aquellas personas que, por la cronificación de su situación, no encuentran su sitio en lo institucionalizado.

- **OBJETIVO GENERAL:**

Mejorar la calidad de vida de las personas que viven en la calle por distintas circunstancias y no cuentan con ningún recurso al que acceder, desde una acogida total de su ser, reconociendo su dignidad y ofreciendo la posibilidad de normalizar de nuevo su vida.

- **OBJETIVOS ESPECÍFICOS:**

1. Poner a disposición de las personas sin hogar un lugar donde puedan sentirse acogidas, escuchadas, valoradas, atendidas en sus necesidades básicas (higiene, alimentación ligera...), sin excesiva burocracia ni normativa.
2. Motivar a las personas a que realicen un cambio en sus vidas, con objeto de superar la situación de desarraigo y abandono personal.
3. Orientar y poner en contacto quienes quieran iniciar un proceso de intervención con los distintos recursos existentes a través del CAST.

2.1.2. PRINCIPALES BENEFICIARIOS/AS

Las personas sin hogar conforman un colectivo invisibilizado que, desde hace tiempo, vive en las calles de nuestra ciudad. Si bien, desde siempre, su situación ha sido complicada, el contexto que actualmente vivimos, sin duda, ha empeorado sus condiciones de supervivencia. Y es este contexto el que ha favorecido que, al perfil clásico de persona sin hogar, se le sumen nuevos perfiles: personas que han perdido su puesto de trabajo, que no tienen acceso a una vivienda, inmigrantes, jóvenes, etc.

En concreto, nuestro proyecto atiende a hombres y mujeres que por distintas circunstancias se encuentran viviendo en la calle, presentan situaciones graves de abandono personal y que no aceptan acudir a otros recursos de la red por tener dificultades para cumplir con las normas de funcionamiento de los mismos.

No obstante, el grupo de personas beneficiarias de este proyecto no se reduce exclusivamente a las personas sin hogar, sino que el campo se amplía a aquellas personas de la sociedad que, a través de Rehoboth, han conseguido conocer la realidad de las personas sin hogar, adquirir un compromiso social, eliminar miedos y prejuicios que previamente tenían y colaborar en que la situación de las PSH mejore.

Algunas **características de las personas que acuden** al proyecto:

- Presencia de situaciones graves de **abandono personal**.
- No aceptación de otros recursos de la red de atención a psh por tener dificultad para cumplir con las **normas de funcionamiento**.
- No acceso a la red por **desconocimiento** de la misma.
- **Abandono de los procesos** de intervención desarrollados en otros recursos de la red o expulsión de los mismos, pero con necesidad de ser retomadas desde un modelo de atención menos exigente.
- Sufrir grandes **déficits alimentarios y de higiene personal**.
- Estado de **salud precario** y ninguna relación con los servicios de salud.
- **Aislamiento**, carencia de relaciones familiares y sociales.
- **Carencia de recursos** económicos y falta de interés real para obtenerlos.
- **Autoestima baja**, nula motivación hacia el cambio o mejora de su situación.
- **Adicciones** crónicas (alcohol, sustancias tóxicas, ludopatía).
- Graves problemas de **salud mental**, relacionados en parte con el aislamiento y/o estrés que supone vivir en la calle.

2.1.3 SERVICIOS PRESTADOS Y PRINCIPALES RESULTADOS

Son dos las características fundamentales que distinguen al proyecto Rehoboth; por un lado, el hecho de ser el único recurso de Valencia de baja exigencia y amplia acogida para los fines de semana (abrimos sábado y domingo de 8:00h a 20:00h, así como algunos festivos; Nochebuena, Nochevieja) y, por otro, la posibilidad de encuentro que este espacio ofrece entre personas sin hogar y voluntariado, el cual se encuentra guiado, en todo momento, por una educadora social que ejerce funciones de coordinación.

Si bien nuestro objetivo en Rehoboth no es dar un café, sino, bajo la excusa del café, poder crear un espacio de escucha y acogida que devuelva el reconocimiento que las personas sin hogar merecen, consideramos necesario detallar los servicios que ofrecemos de índole más asistencial puesto que constituyen el marco que nos permite afrontar otros servicios que representan nuestros objetivos últimos: la acogida y escucha de las personas que se acercan al proyecto, la convivencia con ellas, el acercamiento y la motivación a que realicen un cambio en sus vidas.

Servicio de ocio.

- Juegos de mesa (ajedrez, parchís, dominó, etc.).
- Lectura y biblioteca. Algunos usuarios leen en el local y piden también poder llevarse libros para leer durante la semana.
- Pintura.
- Visionado de películas.



Servicio de alimentación ligera.

Ofrecida varias veces al día a las personas sin hogar que acuden al proyecto, en base a las posibilidades que nos ofrecen las donaciones, etc. Suelen consistir en bollería, galletas, café con leche, refrescos, fruta... También ofrecemos bocadillos de embutido o conservas, mermelada o miel, etc.

A lo largo del año 2016 se han ofrecido 12.941 tomas, una media de 275 servicios diarios (cada día de apertura del proyecto).

Servicio de consigna.

El servicio de consigna comprende el fin de semana. Pueden dejar en el proyecto sus pertenencias (maletas, carros, etc.) hasta el domingo, lo cual supone un alivio para estas personas que están acostumbrados a cargar continuamente con lo poco que tienen. En los casos en que así se valora, se puede ampliar el plazo.

Durante el año 2016 se ha registrado el uso de la consigna en 7.547 ocasiones.

Servicio de lavandería

Actualmente, el servicio de lavandería se realiza con la colaboración de las voluntarias de AIC, que se encargan de lavar todas las toallas utilizadas en el fin de semana y prepararlas para la semana siguiente, así como algunas prendas de vestir.

Servicio de ducha e higiene.

Disponemos de dos duchas para hombres y una ducha para mujeres, sin un tiempo limitado para que así cada persona pueda ducharse con tranquilidad. Las duchas están en funcionamiento prácticamente todo el día, y se proporciona toalla limpia, gel, champú, desodorante, colonia, cepillo de dientes, pasta y muda limpia de ropa interior, un aspecto muy valorado entre las personas que utilizan este servicio. También se proporciona cuchilla de afeitar y espuma a quienes lo solicitan, así como ropa de emergencia (pantalones, abrigos, camisetas, etc.) para los casos de mayor necesidad.

En total, durante el año 2016, este servicio se ha ofrecido en 2.843 ocasiones, una media de 30 duchas diarias. Igualmente, se han afeitado en 1.215 ocasiones, y se ha ofrecido ropa en 3.005 ocasiones.

Servicio de curas.

Rehoboth ofrece a las personas sin hogar que así lo requieran, un servicio de botiquín, registrado en 137 ocasiones, y centrado en curar cortes, heridas en los pies, etc.

Servicio de peluquería.

Igualmente, con una periodicidad aproximadamente mensual, se ofrece la posibilidad de utilizar el servicio de peluquería. En total, en el año 2016, este servicio se ha aprovechado en 434 ocasiones.

Servicio de acogida y orientación hacia otros recursos.

Toda persona que acude al proyecto es informada sobre la red de recursos y, en caso de que así lo desee, se le orienta y pone en contacto con el CAST y el CAI para poder iniciar un proceso de intervención. Además, hacemos especial hincapié en la motivación, dirigida tanto a casos crónicos (para que retomen procesos) como a casos nuevos (para evitar que caigan en la precariedad del sinhogarismo de forma crónica).

En la siguiente tabla (Tabla.1) se muestra un resumen de los datos recogidos durante el año 2016 respecto a los servicios proporcionados:

ENERO-DIC.	DUCHA	AFEITADO	ROPA	LAVAND.	BOTIQUÍN	OFFICE	CONSIGNA	PELUQ.	ASISTENCIAS	MEDIA PERSONAS/ FIN DE SEM.
	2.843	1.215	3.055	2.843	137	12.941	7.547	434	8.711	185
TOTAL PERSONAS DISTINTAS 2016 :					987					

Tabla 1. Servicios ofrecidos durante el año 2016

PERSONAS ATENDIDAS:

Hay que destacar que la memoria que presentamos hace referencia sobre todo a datos, pero lo más rico de este proyecto son todos los encuentros que ha habido con muchas de las personas que han pasado por Rehoboth, el sentimiento de acogida y de ser importantes para quienes compartimos nuestro tiempo y persona con ellas. Con esto pretendemos ser un espacio abierto donde la persona se sienta dignificada y con posibilidades de prosperar, promocionarse si así lo quiere. La memoria apenas recoge lo verdaderamente importante, que estas personas recobren aquello que nunca debieron perder: su dignidad, su valor como personas, sus sueños e ilusiones.

A lo largo del año 2016, Rehoboth se ha abierto ininterrumpidamente durante los fines de semana, a excepción del mes de agosto, que se mantuvo cerrado. En este tiempo han acudido al proyecto 987 personas diferentes, variando su continuidad y afluencia de unos meses a otros (Tabla.2 y Gráfica.1), pero en una media de 185 visitas por fin de semana (92 diarias). Algunas de estas personas han acudido al proyecto de forma puntual, en momentos de mayor necesidad, y otras han acudido con una frecuencia semanal. Paralelamente, algunas de estas personas, las más

cronificadas, son conocidas del proyecto desde su apertura en el año 2009, pero muchas otras son caras nuevas que han caído en la situación de sinhogarismo en los últimos meses. A destacar el hecho de que nos hemos encontrado con personas más jóvenes a lo largo de este año.

	Ene	Feb	Mar	Abr	May	Jun	Jul	Ag	Sept	Oct	Nov	Dic	TOTAL
Nº Personas distintas	270	294	222	268	252	224	254	0	192	224	220	229	987
Nº Asistencias	1.037	958	634	914	913	743	853	0	594	738	655	672	8.711

Tabla 2. Nº de personas distintas y asistencias durante al año 2016

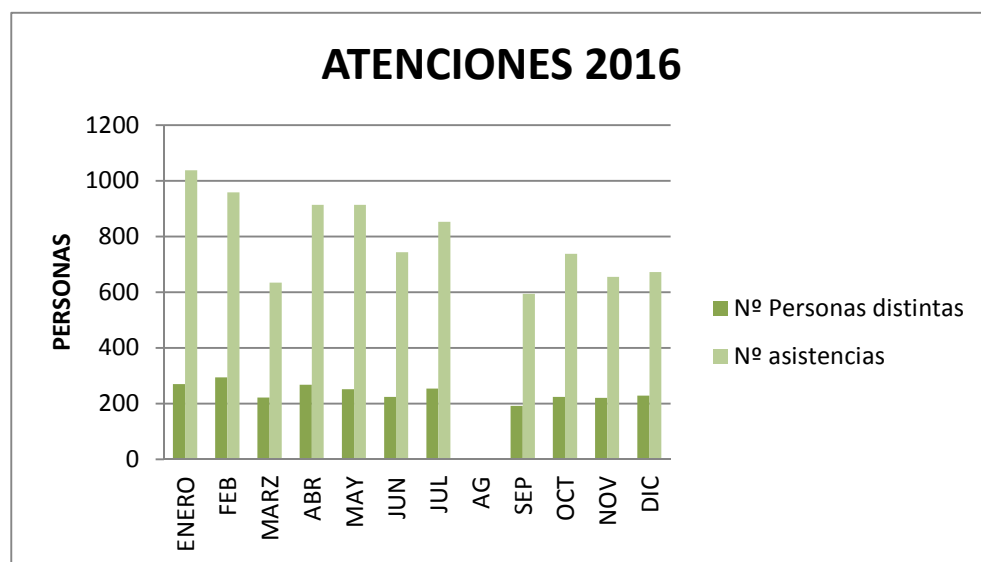

Gráfica 1. Nº de personas distintas y asistencias durante al año 2016

Respecto al año 2015, como puede apreciarse en las gráficas 2 y 3, la evolución anual en referencia al número de personas distintas atendidas ha aumentado, pasando de 891 en 2015 a 987 en el año 2016. Este año por tanto, se aprecia un aumento superior al del año anterior de las personas atendidas. Respecto al número de asistencias, el aumento también es considerable, pasando de 8.124 en 2015 a 8.711 en 2016, lo cual también ocurre con la media de personas que acuden al proyecto cada fin de semana (171 en 2015 y 185 en 2016).

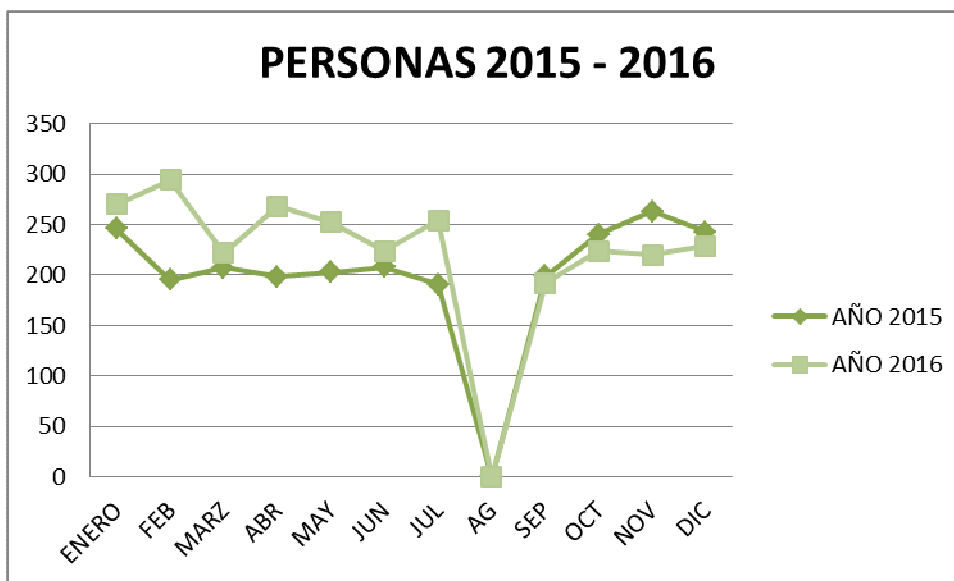

Gráfica 2. Comparativa entre el nº de personas distintas que han acudido a Rehoboth durante 2015 y 2016.

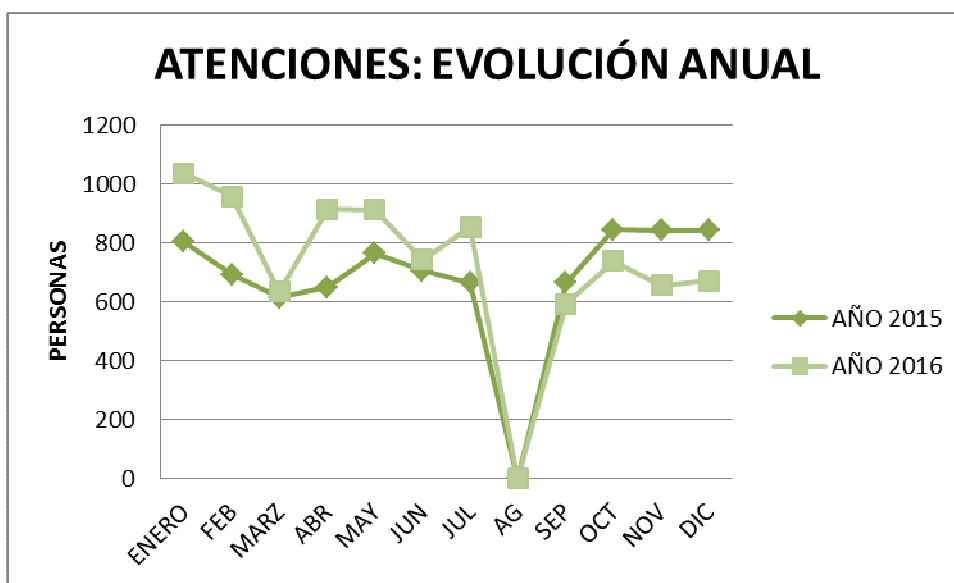

Gráfica 3. Comparativa entre el nº de asistencias registradas en Rehoboth durante 2015 y 2016.

En el año 2016, el mayor registro de personas se dio durante el mes de enero (1.037 atenciones), disminuyendo durante el mes de marzo, para volver a aumentar en el mes de abril; manteniéndose estable hasta el mes de julio.

Una vez más, hemos registrado una alta afluencia de temporeros, coincidiendo con la campaña de recogida de la naranja. Esto nos hace insistir en la necesidad de recursos específicos y adecuados para temporeros/as, pues presentan necesidades

diferentes a las de las personas sin hogar que acuden habitualmente a Rehoboth, quienes se ven desplazadas en la época de la recogida de la naranja (siendo esta la época más fría del año, un hecho que de por sí genera más demanda).



A destacar este año que, durante el mes de septiembre, el menor número de atenciones se debió a que el recurso se mantuvo cerrado por las tardes, en parte por la escasez de voluntariado en esas fechas y, en parte, por la reformulación del proyecto. Desde su inicio, y con el paso del tiempo, las personas en situación de sin hogar que acuden a Rehoboth, han aumentado progresivamente, como puede comprobarse en las memorias anuales de la Asociación. Se trata de unas cifras que en ocasiones han llegado a colapsar el recurso y, en consecuencia, los servicios prestados disminuían en calidad.

Es por ello que hicimos un punto de reflexión en el mes de septiembre y valoramos que, si la realidad que nos rodea había cambiado, era necesario introducir cambios en el funcionamiento del recurso, pues, conforme aumentaba el volumen, la participación y el clima de confianza se reducían. Tras este proceso de discernimiento, en el que recogimos impresiones y propuestas de la población destinataria, voluntariado, profesionales de otros recursos, trabajadoras del proyecto, otras trabajadoras de la asociación y la Junta, establecimos algunos cambios;

Siendo conscientes de que hay una parte de la población destinataria que “utiliza” el recurso para cubrir necesidades básicas como higiene, alimentación, consigna o simplemente como espacio de descanso, y que nos parecía injusto privarles de ello (más teniendo en cuenta que es el único recurso de estas características durante los fines de semana), reserváramos la mañana y mediodía del sábado, así como el domingo en su totalidad, para continuar con los servicios ofrecidos hasta el momento.



Talleres en Rehoboth

No obstante, introducimos un espacio desde donde poder potenciar el vínculo personal, el intercambio y enriquecimiento mutuo entre voluntariado y personas sin hogar. Para ello, reservamos las tardes de los sábados para hacer **talleres** en torno a diferentes temáticas. Durante los talleres, se establece un grupo de participación (variable de una semana a otro pero con una capacidad limitada) y se cortan el resto de servicios. Desde esta experiencia, nos hemos reconectado con la esencia del proyecto. Hemos conseguido conocernos mejor, temernos menos, sacar partido a las diferencias, sentirnos iguales, y, en última instancia, sentirnos parte y recuperar la motivación por participar.

Respecto a la **procedencia** de las personas que han acudido durante 2016 al proyecto, 402 personas eran de nacionalidad española y 585 eran migrantes de 67 nacionalidades distintas (Tabla.3), esto supone un 41% de españoles/as (Gráfica.4), porcentaje superior al del año 2015 (36%). Entre las nacionalidades más destacadas, seguidas de España, se encuentran Rumania (146 personas), Marruecos (79 personas) y Bulgaria (33 personas).

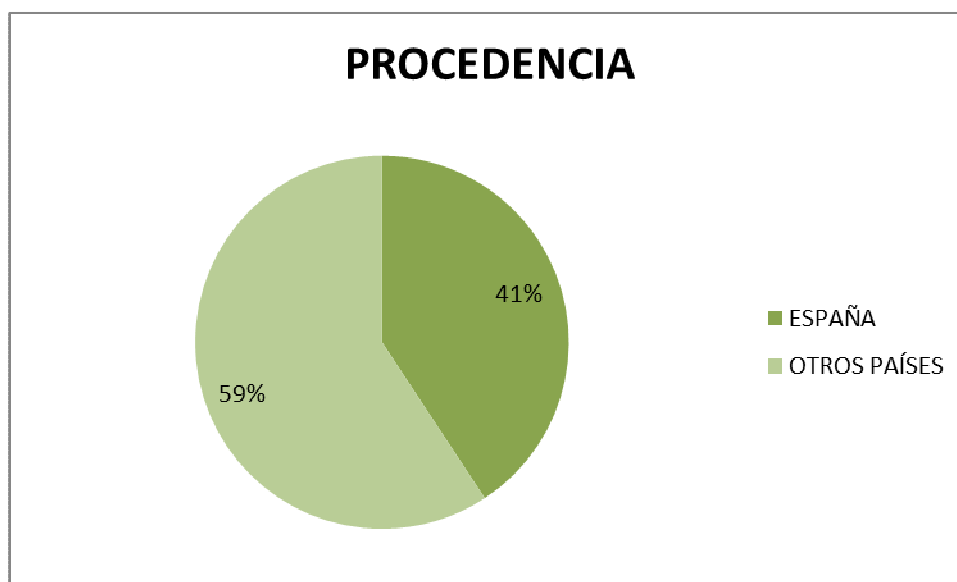

Gráfica 4. Origen de las personas que han acudido a Rehoboth durante 2016

PAÍS	Nº PERS.	PAÍS	Nº PERS.	PAÍS	Nº PERS.	PAÍS	Nº PERS.
ALBANIA	5	ESLOVAQUIA	3	KOSOVO	1	REP. KYRGISTAN	1
ALEMANIA	10	ESPAÑA	402	LETONIA	2	REP. DEM. CONGO	1
ARGELIA	27	ESP-SÁHARA	1	LÍBANO	1	REP. DOMINICANA	1
ARGENTINA	5	ESTONIA	6	LIBERIA	2	RUMANÍA	146
ARMENIA	1	FRANCIA	8	LITUANIA	15	RUSIA	3
BÉLGICA	2	GAMBIA	11	MALÍ	17	SÁHARA	5
BÉLG-SUIZA	2	GHANA	3	MARRUECOS	79	SENEGAL	21
BOLIVIA	4	GRECIA	1	MAURITANIA	5	SOMALIA	1
BULGARIA	33	GUATEMALA	2	NIGERIA	1	SRI LANKA	1
BURKINA F.	2	GUINEA	4	NORUEGA	1	SUDÁFRICA	2
CAMERÚN	1	GUINEA E.	2	PAKISTÁN	4	SUECIA	1
COLOMBIA	10	HOLANDA	1	PALESTINA	1	SUIZA	1
COST. MARFIL	2	HONDURAS	4	PARAGUAY	1	TÚNEZ	1
CROACIA	1	HUNGRÍA	11	PERÚ	3	UCRANIA	8
CUBA	3	INDIA	3	POLONIA	26	URUGUAY	1
ECUADOR	15	IRLANDA	1	PORTUGAL	6	VENEZUELA	3
EEUU	1	ITALIA	22	REINO UNIDO	4	OTROS	2
EL SALVADOR	1	IT-SUIZA	1	REP. CHECA	8	TOTAL PAÍSES	67

Tabla 3. Origen de las personas que han acudido a Rehoboth durante 2016

Por último, como reflejo de la realidad de las personas sin hogar, nos gustaría incluir los datos referentes a las diferencias por **sexo** que muestra este colectivo en su uso del proyecto Rehoboth. Durante el año 2016, de las 987 personas distintas que han acudido al proyecto 96 eran mujeres y 891 eran hombres (90%) (Gráfica.5).

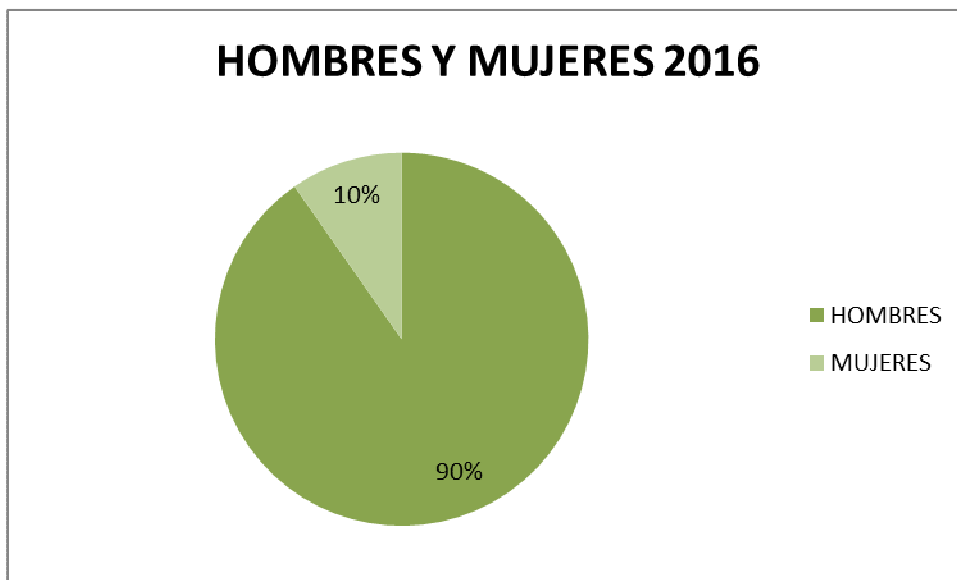

Gráfica 5. Proporción hombres-mujeres que han acudido a Rehoboth durante 2016



Día de las Personas Sin Hogar



2.2 Un peldaño más...

Proyecto Bajo Techo

2.2.1. DEFINICIÓN DEL PROYECTO Y OBJETIVOS

Desde que en el año 2009 iniciamos nuestro trabajo en el campo de la exclusión a través del proyecto de baja exigencia REHOBOTH, ha sido el trato cercano con las personas sin hogar de la ciudad de Valencia, así como la coordinación con el resto de entidades tanto privadas como públicas dedicadas a este colectivo (especialmente con el CAST), la que nos hizo ver que nuestras intervenciones quedaban limitadas por la falta de recursos en el tema de vivienda. Y esto se debe a que las personas que comienzan itinerarios de inserción en el centro de baja exigencia, albergues y programas terapéuticos necesitan, en la mayor parte de los casos, haber pasado al menos por cuatro etapas, que a continuación proponemos: una primera etapa de motivación, una segunda etapa de iniciación, una tercera etapa inserción social y, por último, una cuarta etapa de emancipación social.



Desde esta premisa, y con la intención de construir un peldaño más en esta escalera hacia la integración, en el año 2013 afrontamos un nuevo reto; el proyecto BAJOTECHO, un proyecto de Viviendas Semi-Tuteladas para Personas Sin Hogar que, desde la Asociación Natania, creemos necesario para promover la integración de este colectivo en la ciudad de Valencia.



Salidas de ocio con el Proyecto Bajo Techo

- **OBJETIVO GENERAL:**

Promover la integración y autonomía de la persona, tanto a nivel social (incluyendo el ámbito familiar), económico y/o laboral.

- **OBJETIVOS ESPECÍFICOS:**

1. Potenciar la plena autonomía, desde los hábitos de higiene personal y del hogar, así como hacer una buena gestión económica.
2. Promover la adquisición de responsabilidades comunitarias, así como la creación de redes sociales.
3. Preparar a la persona para el mundo laboral o derivación a otro recurso más específico.



Compra semanal y cocina en Bajo Techo

2.2.2 PRINCIPALES BENEFICIARIOS/AS

El proyecto BAJO TECHO, está pensado para personas sin hogar no acompañadas (esto es, sin pareja y sin cargas familiares), en situación de desempleo, sin apoyos familiares y con las que se ha iniciado un itinerario de inserción social supervisado, por el CAST, albergues u otros recursos de la red de atención a PSH. De tal forma que cuando se observe un mínimo de posibilidades de cambio y buen aprovechamiento de la vivienda como espacio de adaptación y reinserción, ésta se pueda ofrecer previo acuerdo con la coordinación del proyecto.

2.2.3 SERVICIOS PRESTADOS Y PRINCIPALES RESULTADOS

El método de trabajo llevado a cabo en el Proyecto BAJO TECHO se basa en la teoría de los sistemas y desde un plan integral y personalizado dividido en cuatro etapas (Motivación, Iniciación, Inserción social y Emancipación social), adaptándose en cada momento a las capacidades y potencialidad del individuo, así como a su

proceso personal. Durante este recorrido, una vez más, resulta clave la coordinación entre las distintas entidades que conforman la red de recursos que trabajan al servicio de las personas sin hogar puesto que las dos primeras etapas (motivación e iniciación) se realizan desde los servicios de acogida y baja exigencia, y los lugares de alojamiento colectivos, respectivamente, siendo, la tercera y cuarta etapa (inserción social y emancipación social), las que, bajo propuesta del CAST, se desarrollan desde la vivienda.

Actualmente, el proyecto ofrece ocho plazas para poder continuar el camino hacia la integración. Tres de estas plazas están destinadas a mujeres, y las cinco plazas restantes a hombres. Con el acompañamiento de una trabajadora social y una integradora social, y en contacto permanente con el CAST, la vivienda ofrece un espacio adecuado a partir del cual, siguiendo un plan personalizado, se trabajan distintos aspectos, como son los hábitos de higiene, habilidades sociales, gestión de sentimientos, tareas domésticas, organización y economía, una buena gestión del ocio y tiempo libre, y/o búsqueda de empleo. Una vez más, el voluntariado se hace presente mediante el acompañamiento y el intercambio de experiencias que potencian el enriquecimiento mutuo.

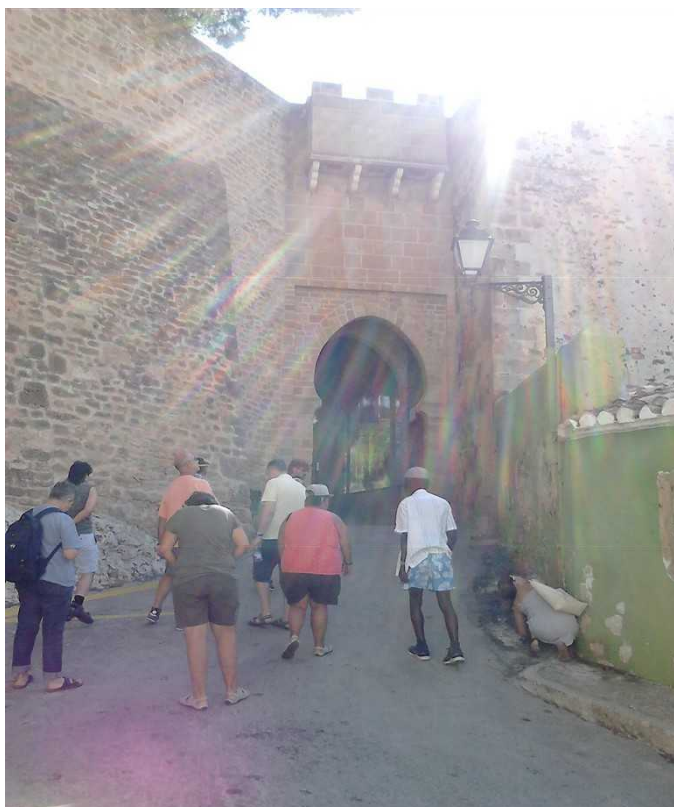

Vacaciones en Denia

PERSONAS ATENDIDAS:

Durante el año 2016 han pasado por las viviendas del proyecto Bajo Techo un total de 11 personas, de ellas, algunas se mantienen en la vivienda y otras han cambiado de situación (alquiler de habitación, vuelta a calle, regreso con la familia, paso a un recurso especializado). La media de edad, en torno a los 48 años, ha bajado ligeramente respecto al año anterior por la presencia de dos personas menores de 30 años.

Respecto a la vivienda de hombres, de las 6 personas atendidas, dos eran de nacionalidad extranjera (Rumanía y Senegal). En la vivienda de mujeres, de las 5 personas atendidas, 3 mujeres eran de nacionalidad extranjera (Polonia y Ucrania).

Las posibilidades de empleo, siguen siendo reducidas, aun así, uno de los chicos obtuvo trabajo temporal durante cuatro meses. Aprovechamos la ocasión para demandar más ofertas de empleo de cara a este perfil especialmente vulnerable.



Excursión de Bajo Techo

En cuanto a la situación sanitaria, en su mayoría deteriorada, se dan casos verdaderamente urgentes de atención (como es el caso de uno de los chicos que requiere diálisis). Todas las personas sufren deterioros cognitivos, bien por su trayectoria y hábitos de vida, así como por sus secuelas. En cualquier caso, la vivienda permite un mayor control en la toma de medicación y, en consecuencia, mejorar su salud.

Otro aspecto a resaltar es la situación de lejanía, distanciamiento o incluso ruptura que sufren con la familia. También deseamos hacer desde aquí una llamada a las familias que todavía no han sufrido ninguna ruptura, que cuiden sus relaciones y mejoren su comunicación y cuidado mutuo. La sociedad en general depende mayormente de la vida que se construye en los hogares. Por eso, desde Bajo Techo, intentamos vivir como en un hogar, para curar heridas, recuperar fuerzas e imaginar nuevas metas.

A continuación, detallamos algunas de las actividades que nos ayudan a conseguir estos objetivos: Entrevistas personales (seguimiento personalizado semanal y momento de trabajar objetivos, tareas y proceso); Asambleas grupales semanales (revisión del funcionamiento grupal y distribución de tareas); Compras semanales (fomento de la autonomía y de la gestión económica); Acompañamientos médicos y tramitaciones administrativas; Realización de talleres (Comunicación, Experiencias de meditación, Cineforum, Cocina, Manualidades, Musicoterapia, karaoke y asistencia a conciertos, Visita a monumentos de Valencia y museos, salidas a cine, fallas, procesiones, deporte, salidas al aire libre, Vacaciones en

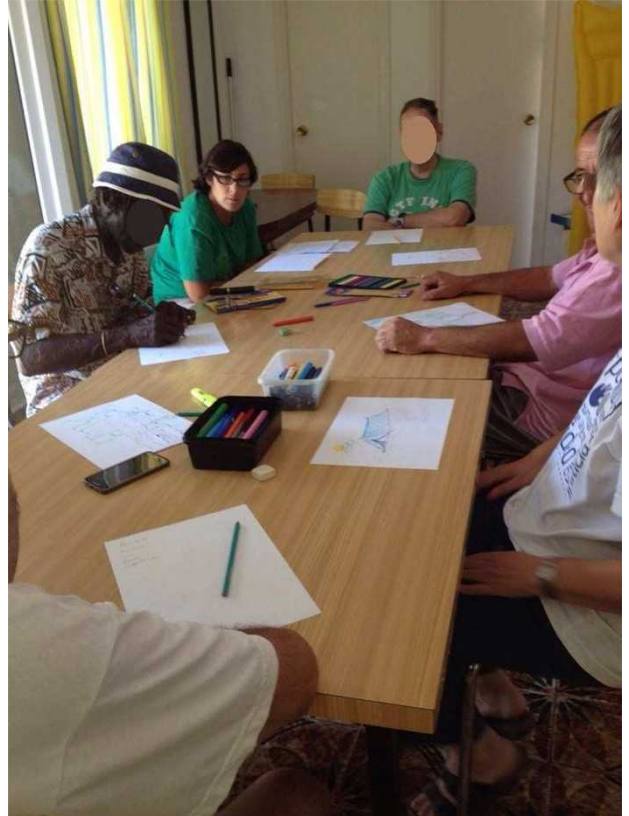

Denia (con talleres de convivencia, momentos de interiorización, disfrute de la naturaleza, manualidades, expansión y fiesta, senderismo y evaluación del encuentro), Inteligencia emocional, Historia de vida, Lectura y trabajo en grupo, Celebración de cumpleaños y otras fiestas, etc.



Talleres en Bajo Techo



2.3 Volver a empezar:

Proyecto Sueña

2.3.1. DEFINICIÓN DEL PROYECTO Y OBJETIVOS

Desde la necesidad de ofrecer plazas nocturnas a las personas más cronificadas o deterioradas que se encuentran en las calles de la ciudad de Valencia, quienes precisan de un espacio de baja exigencia que reduzca el empeoramiento de su situación personal y abandono, surge el PROYECTO SUEÑA, un centro nocturno municipal de baja exigencia que complementa la red de recursos, como son los centros de baja exigencia que abren sus puertas durante el día. Un espacio adecuado para que las personas sin hogar de nuestra ciudad puedan pasar las noches en condiciones dignas. Un espacio donde, desde la estabilidad que supone contar con un lugar seguro donde dormir, poder iniciar un trabajo de motivación y acompañamiento que permita a la persona “reengancharse” a la red de recursos.



Viendo la tele en Sueña

- **OBJETIVO GENERAL:**

Reducir daños y mejorar la calidad de vida de las personas que viviendo en la calle por distintas circunstancias, sufren un alto nivel de deterioro y no cuentan con ningún recurso de pernocta al que acceder.

- **OBJETIVOS ESPECÍFICOS:**

1. Poner a disposición de las personas sin hogar un lugar donde, además de pernoctar, puedan sentirse seguras, acogidas, escuchadas, valoradas, atendidas en sus necesidades básicas.
2. Facilitar las condiciones y motivar a las personas para el inicio de un proceso de incorporación social, con objeto de superar su situación de desarraigo y abandono personal.
3. Trabajar de forma coordinada con el resto de recursos de la red de atención a personas sin hogar, especialmente con el CAST.

2.3.2 PRINCIPALES BENEFICIARIOS/AS

El proyecto SUEÑA, al igual que el Proyecto Rehoboth, está pensado para hombres y mujeres que por distintas circunstancias se encuentran viviendo en la calle, presentando situaciones graves de abandono personal, y que no aceptan acudir a otros recursos de la red por tener dificultades para cumplir con las normas de funcionamiento de los mismos.



Salida en Sueña

2.3.3 SERVICIOS PRESTADOS Y PRINCIPALES RESULTADOS

El proyecto Sueña se plantea como un centro nocturno de baja exigencia de 10 plazas (8 para hombres y 2 para mujeres), que permita que las personas en situación de sin hogar con alto nivel de deterioro cuenten con un espacio adecuado donde pernoctar. Como ya se ha mencionado, la intención es que, a partir de la estabilidad que genera el contar con un espacio seguro donde dormir, estas personas mejoren su calidad de vida e inicien un proceso de inclusión, siguiendo un plan personalizado establecido desde el Centro de Apoyo a los Sin Techo del Ayuntamiento de Valencia (CAST). Las personas acogidas en el centro nocturno, cuya derivación es a través del CAST, además cuentan con el apoyo del equipo profesional del mismo centro, quienes trabajan en estrecha coordinación.

El horario de apertura del centro es de 12 horas, desde las 20:00 h hasta las 8:00 h, evitando que las personas acogidas duerman en la calle.

La acogida se realiza a las 20 h de la tarde, ofreciéndose hasta las 22:00 h una cena ligera y ducha. De 23 h hasta las 7 h se ofrecen camas para dormir, y a esa hora un desayuno antes de salir a las 8 h. Además de estos servicios, se ofrece ropero, consigna y servicio de lavandería. Sumado a ello, según la demanda de las personas albergadas, se ofrece la posibilidad de realización de talleres una vez por semana.



Sueña permite mascotas

PERSONAS ATENDIDAS:

Durante el año 2016, han pasado por Sueña 71 personas diferentes (Tabla 4); casi la mitad de estas personas, tras su estancia, pasó a albergue, mientras que una tercera parte volvió a la calle y, una quinta parte, accedió a una vivienda. Recordamos que se trata de trayectorias vitales frágiles y que, el paso a vivienda, no siempre significa la consolidación de un proceso, de ello dependerá en buena parte, y es algo que desde la sociedad tenemos que mejorar, la acogida y el trabajo comunitario.

	MES	Nº PERSONAS	HOMBRES	MUJERES
AÑO 2016	Enero	17	14	3
	Febrero	19	15	4
	Marzo	17	15	2
	Abril	16	15	1
	Mayo	16	13	3
	Junio	12	9	3
	Julio	5	4	1
	Agosto	8	4	4
	Septiembre	10	6	4
	Octubre	14	10	4
	Noviembre	13	10	3
	Diciembre	22	19	3

Tabla 4. Personas albergadas en Sueña durante el año 2016

Respecto a la ocupación diaria del recurso, la media se encuentra en el 67%, siendo los meses con mayor afluencia enero, febrero y abril (en torno al 90%-85%), y los de menor afluencia julio y agosto (entre el 30-40%) (Gráfica 6).



Tabla 6. Porcentaje de ocupación de Sueña durante 2016

En cuanto a las características de la población atendida, el 17% de las personas albergadas han sido mujeres (Gráfica 7), lo que responde a la distribución de plazas por sexo del recurso (2 plazas de mujer y 8 de hombre), pero también, a la distribución que encontramos en la población sin hogar. Respecto a la nacionalidad, el 63% de las personas atendidas, tenían nacionalidad española (Gráfica 8). Cabe destacar también que, en la inmensa mayoría de las personas atendidas, existía enfermedad mental y/o adicción a sustancias. En cuanto a la franja de edad, en Sueña han estado albergadas personas que van desde los 22 años, la más joven, hasta los 78 años, la más mayor, siendo la franja de edad más numerosa la que va desde los 45 a los 59 años, representando un 48% de las personas atendidas en el centro (Gráfica 9).



Gráfica 7. Distribución por sexo

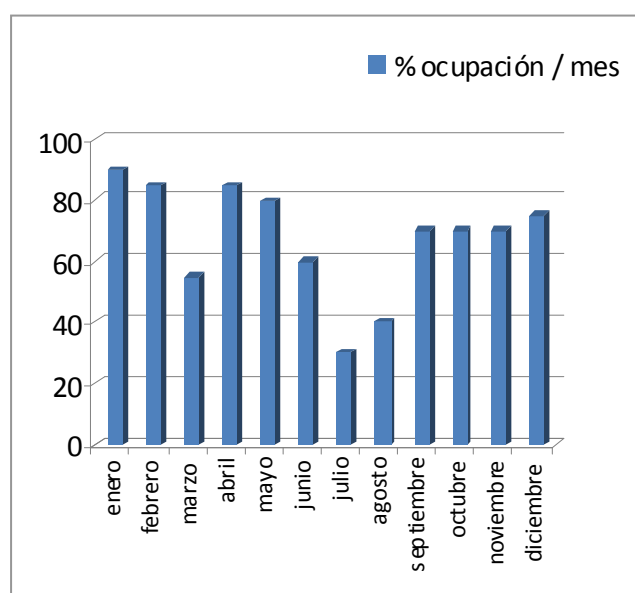
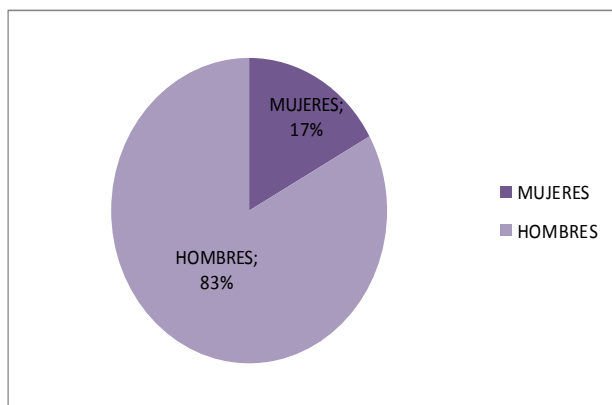
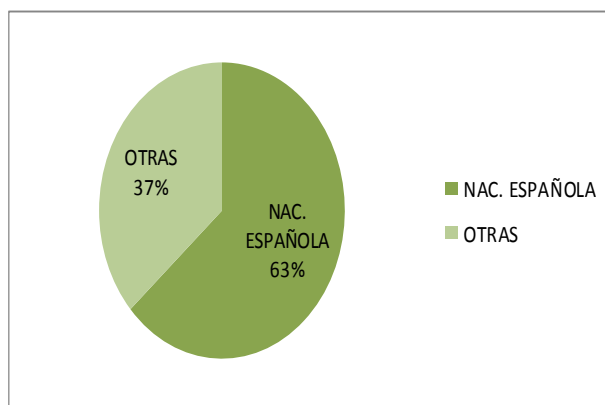

Gráfica 8. Distribución por nacionalidad

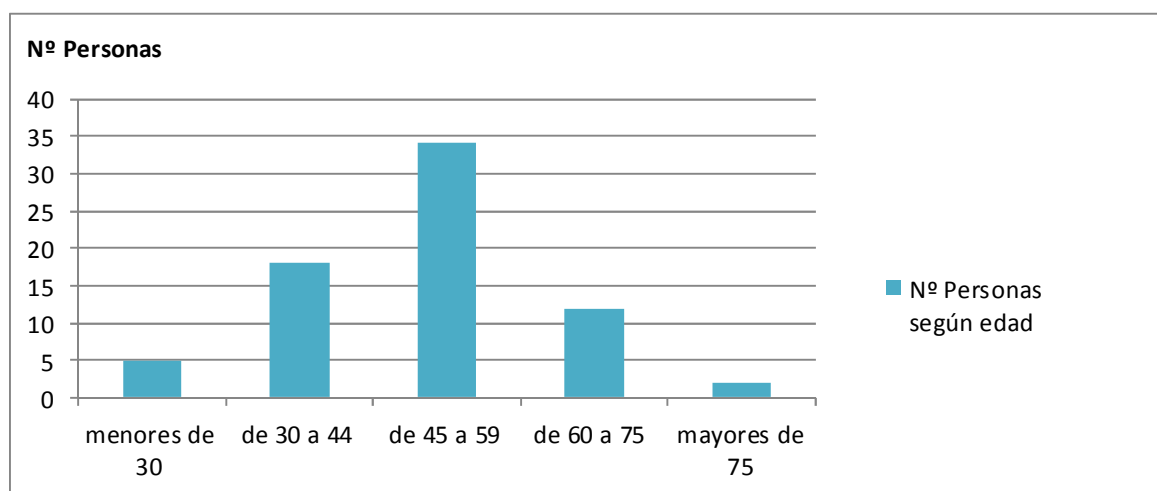

Gráfica 9. Distribución por edad

3. VOLUNTARIADO

Como ya se ha indicado anteriormente, sin voluntariado todo esto sería posible. Como dato, podemos decir que en el año 2016 han colaborado con el proyecto más de 60 personas de manera voluntaria, algunas de ellas de forma habitual (cada semana) y otras de forma más esporádica. Si bien el compromiso y continuidad de los voluntarios es variable, sí que es cierto que hemos registrado un gran interés por conocer esta realidad.



Equipo de voluntariado en la tómbola de Massanassa

Las edades de los/as voluntarios/as son muy diversas, desde los 18 recién cumplidos hasta quienes superan 70 años, haciendo múltiples funciones. Hay personas que se ocupan de la limpieza del local, otras de la lavandería, otras de atender de manera directa cada fin de semana a las personas sin hogar que acuden al proyecto, otras de hacer talleres, otras de sensibilizar en colegios, otras de recaudar fondos económicos, productos, mantener la Web, etc.

De forma general, el voluntariado proviene de diferentes ramas: Sanidad, Educación Social, Trabajo Social, Ingeniarías, Derecho, Diseño, Pedagogía, Periodismo, parados, jubilados, religiosos, etc. Seguimos resaltando la participación

del voluntariado joven y universitario (tanto de la Universidad de Valencia como de la Universidad Católica de Valencia y de una joven asociación “Despierta sonrisas”). Todo esto hace que la asociación se enriquezca, y que la atención a las personas sin hogar se haga de una forma muy profesional, pero sin perder nuestra cercanía característica.

Como se ha visto, Asociación Natania tiene entre sus objetivos el potenciar la solidaridad entre ciudadanos y ciudadanas, así como el voluntariado, de manera que personas comprometidas socialmente puedan realizar un servicio de acompañamiento y motivación a las personas sin hogar.

El voluntariado que acude al proyecto lo hace a través de distintas vías, entre ellas se destaca el boca a boca, la colaboración de otras entidades (como es el caso de Cooperación Internacional y Casa Caridad) o las nuevas tecnologías.

Existe la figura de “responsable”, que suele corresponder a aquellas personas voluntarias que llevan más tiempo colaborando con la asociación. Estas personas ofrecen orientación y acompañamiento al resto del equipo, en un trabajo de formación, orientación e incluso soporte emocional. A su vez, destaca la figura de coordinación de voluntariado, que corresponde a Mar (educadora social), con quien mantienen contacto semanal.

Puesto que el grueso de la asociación está constituido por voluntariado, y por tanto, su acción se centra en el acompañamiento y motivación, las coordinadoras de los distintos proyectos (Mar como educadora social y coordinadora de Rehoboth, Carmen como trabajadora social y coordinadora de Bajo Techo, y Elena como trabajadora social y coordinadora de Sueña) seleccionan la información necesaria que se ha de transmitir al voluntariado. Son las coordinadoras quienes realizan el seguimiento de los casos y se encargan de valorar en qué situaciones se ha de proponer una intervención.

Además, las coordinadoras se encargan de la comunicación con otras entidades dedicadas a la atención a PSH (Casa Caridad, Proyecto Simón, Mambré, Médicos del Mundo, etc.), ya sea a través de correo electrónico, visitas a otros recursos, comunicaciones telefónicas, asistencia a las mesas de coordinación (asistencia mensual a la Mesa Interinstitucional de Entidades de atención a PSH y bimensual a la Mesa de Entidades que trabajan con Inmigración), etc.

De esta forma se pretende dar cohesión a los proyectos de forma interna, a la vez que potenciar la comunicación con otras entidades, pues entendemos que el trabajo en red ha de ser una característica imprescindible si nuestro objetivo es ofrecer un servicio de calidad a las personas que acuden a Rehoboth.

Retomando el apartado de formación, además de la sesión inicial de formación que el voluntariado recibe al iniciarse en el proyecto, a lo largo del año se han llevado a cabo tres sesiones extraordinarias, en las que se han abordado en mayor profundidad distintos aspectos referentes al voluntariado y la realidad de las personas sin hogar.

- *“Natania y la red de recursos”* (4-3-16): Presentación de los proyectos gestionados por la asociación dentro de la red de recursos de atención a PSH, presentación del estudio elaborado por el Ayuntamiento de Valencia en colaboración con la Inter y presentación de la memoria anual.
- *“Reducción de daños en drogodependencias”* (17/23-6-16): formación organizada por la Inter e impartida por Fundación Salud y Comunidad, a la cual asistió el equipo profesional de Natania y parte del voluntariado de la asociación.
- *“El carisma de Natania”* (17-12-16).



Cena de voluntariado de Natania

4. SENSIBILIZACIÓN Y DIFUSIÓN

Desde Natania entendemos que para conseguir nuestro fin último, mejorar la calidad de vida de las personas sin hogar y promocionarlas socialmente para que puedan abandonar esta situación, es indispensable que el resto de la sociedad se haga consciente de esta realidad y se implique para mejorarla. Y es este objetivo el que da sentido a este área, desde donde, a través campañas divulgativas en universidades, colegios, promoción del voluntariado, conciertos, página Web, etc. conseguimos sensibilizar a la sociedad sobre los problemas y necesidades de las personas sin hogar, a la par que eliminamos prejuicios y barreras que dificultan su integración.

Las actividades realizadas dentro de esta área durante el año 2016 han sido:

- **29-1-16** Visita de un grupo de estudiantes de primer curso del ciclo formativo de Integración Social del centro FP PAX de la ciudad de Valencia al Proyecto Rehoboth. Se les informa sobre los factores de exclusión que se dan en las personas sin hogar, su realidad y la red de recursos que existe para este colectivo.
- **8-2-16** Visita de una clase de la ESO del colegio Escolapios. Se les explica la realidad de las personas sin hogar y el papel del voluntariado en nuestra sociedad.
- **12-2-16** charla Colegio Ave María de Peñarroja sobre la realidad de las personas sin hogar.
- **23 y 24-04-16** Máster Solidaria Inapool. En el Centro Deportivo Municipal de Chiva se organizan clases-máster de varias disciplinas, de manera gratuita, durante la cual ofrecemos información sobre el proyecto.
- **6-5-16** Visita de una clase de 3º ESO del colegio San José de Calasanz. Se les explica la realidad de las personas sin hogar y el papel del voluntariado en nuestra sociedad.



23 y 24
de ABRIL **Máster**
SOLIDARIA
CENTRO DEPORTIVO MUNICIPAL DE CHIVA
CAMPANA DE RECOGIDA DE ALIMENTOS

COMPARTE NUESTRO SUEÑO ...
PARA LAS PERSONAS SIN TECHO

inapool Gestión Deportiva
& **PROYECTO REHOBOTH**

CONVIERTE TU ENERGIA EN SU ALIMENTO
TRAE: ZUMOS, LECHE, CAFÉ descaf., BIMBO O LATAS
Y DISFRUTA GRATIS DE NUESTRAS ACTIVIDADES

SABADO 23: DE 17:30 a 18:30 h CICLO ROCERA CON DJ GATO ZUMBA CON SABROERA PARQUE ACUÁTICO PARA NIÑOS	DOMINGO 24: DE 11:00 a 12:00 h 5ª EDICIÓN MASTER AQUAGYM
DE 18:30 a 19:30 h MIX JUMPING - HIT	DE 11:00 a 12:00 h ZUMBA KIDS INFANTIL

RESERVA TU PLAZA EN NUESTRAS INSTALACIONES O POR TELEFONO EN EL 941808022
PISCINA MUNICIPAL CUBIERTA DE CHIVA - POL. IND. LA PABILLA, C. COLLAO, 4

- **21-5-2016** Jornadas Ambientales Sierra de Chiva. Stand informativo del proyecto.
- **2 y 3-7-2016** Rastrillo Solidario de Chiva: Rastrillo Misionero organizado por JMV Chiva y donde se ofrecieron productos variados como ropa, productos de higiene, etc., así como información del proyecto Rehoboth.



Jornadas Ambientales Sierra de Chiva

- **9-09-16.** Carrera a pie Castillo de Chiva en beneficio de Rehoboth. Stand informativo del proyecto.



Stand sobre Rehoboth en la carrera a pie Castillo de Chiva

- **9-10-16** Celebración de la Tómbola Solidaria en beneficio de Rehoboth, aprovechando el “Festival de paellas” que organizó el Ayuntamiento de Massanassa en el polideportivo municipal y que reunió a las distintas asociaciones del pueblo.



Tómbola 9 d'octubre



- **22-10-16** Visita al Proyecto de un grupo de trabajadores de Deutsch Bank, quienes, a través de la ONG Cooperación Internacional, acuden para realizar una jornada de voluntariado.
- **25 y 28-10-16** Jornada de sensibilización y presentación de concurso de carteles sobre personas sin hogar en el Instituto Barri del Carme en colaboración con el CAST, ofrecida al curso de 4º de la ESO.

Sensibilización Barri del Carme

- **8-11-16** Grabación en el proyecto Rehoboth de un reportaje para Mediterráneo TV sobre la Asociación Natania y la realidad de las personas sin hogar.
- **19 y 20-11-16** Máster Solidaria Inapool. En el Centro Deportivo Municipal de Chiva se organizan clases-máster de varias disciplinas, de manera gratuita. Hacemos también pinta-caras para los niños y ofrecemos información sobre el proyecto.



Grabación Mediterraneo TV sobre Rehoboth

- **9-12-16** Feria del Corredor de la Carrera X Montaña Sierra de Chiva. Stand informativo del proyecto.
- **12-11-16** Participación en el taller de Dinamización del Voluntariado organizado por el SeDI (Servei d'Informació i Dinamització) de la Universitat de València, en el que se presentó el Proyecto Rehoboth, junto a otras experiencias como el CIBE Maritim.
- **21 a 27-11-16** Participación, como parte de la mesa de entidades de atención a personas sin hogar de Valencia (INTER), en la organización de los actos conmemorativos del día de Personas Sin Hogar en Valencia; exposición fotográfica en la estación del Norte, flasmob en la plaza de la Virgen, batukada, actuación coral y aperitivo en La Nau, etc.

- **25-11-16** Relato de la experiencia en calle de una de las personas que viven en el piso Bajo, y descripción de los proyectos que desarrolla la Asociación Natania, en dos clases de primero de Trabajo Social de la Universidad de Valencia. Presentación de la campaña “Amigo invisible” e invitación a participar al alumnado, quienes se organizan para llevarla a cabo en la Universidad de Valencia junto al colectivo Unisolid la semana del 12 de diciembre.



Actividad en la UV

- **30-11-16 y 22-12-16** Visita de una clase de Bachillerato del colegio Salesianos San Juan Bosco (Avd. De la Plata). Se les explica la realidad de las personas sin hogar y el papel del voluntariado en nuestra sociedad.
- **20-12-16** Jornada de sensibilización en el colegio Sagrada Familia Atalaya de Buñol
- **Diciembre 2016** Campaña “Amigo Invisible” de sensibilización en diferentes puntos de la provincia, incluyendo universidades, colegios e institutos.
- **DIFUSIÓN DEL PROYECTO A TRAVÉS DE LA RED:**
 - Durante este año, Natania ha llegado a 575 amigos/as en Facebook, quienes siguen la actividad de la Asociación y responden a nuestras peticiones. Puedes buscarnos como “Rehoboth – Asoc Natania”.
 - Página Web de la Asociación Natania; www.natania.es, desde donde se nos puede conocer un poco mejor.
 - Difusión del proyecto Rehoboth a través de Miaportacion.org, una plataforma en la que tanto grandes como pequeñas entidades pueden publicar pequeñas necesidades concretas de las personas a las que atienden con la finalidad de que sean cubiertas por otras personas de forma altruista.

5. RECAUDACIÓN DE FONDOS

Como puede comprobarse en nuestra memoria económica, sin fondos privados no sería posible mantener los proyectos Rehoboth, Bajo Techo y Sueña. No obstante, la Asociación Natania mantiene el convenio de colaboración iniciado en el año 2013 con el Ayuntamiento de Valencia en el que se incluyen tanto el proyecto Rehoboth como el Proyecto Bajo Techo, y es receptora de una subvención desde noviembre de 2014 para poder hacer frente a los gastos que genera en proyecto Sueña. Aún así, insistimos en la importancia de los fondos privados, por este motivo que las funciones de recaudación de fondos resultan esenciales.

En este caso, el voluntariado responsable de coordinar esta área son Olga y Quique, quienes se encargan de ponerse en contacto con fuentes que puedan apoyar el proyecto y a la asociación, agradecer las ayudas recibidas, estudiar qué necesidades hay en cada momento para el proyecto y la asociación, y realizar campañas de recaudación.

Respecto al año 2016, han sido diferentes las vías de recaudación de fondos, tanto económicos como materiales (productos para el funcionamiento diario del proyecto). De esta manera, se ha mantenido la colaboración de entidades como la ONG Cooperación Internacional, grupo BDB, Despierta sonrisas, Fundación La Caixa, Fundación Bankia Cooperera ONG, Unisolid, Casa Caridad, Medalla de la Milagrosa, Graniers, la frutería *Ramona* del Mercado de Rojas Clemente de Valencia o la iniciativa *Miaportacion.org*. Igualmente, diferentes colegios e institutos, han colaborado en el suministro de productos útiles para la Asociación Natania; Colegio Ave María de Peñarroja, ciclo formativo de Integración Social del centro FP PAX, Colegio La Inmaculada de Paiporta, colegio Salesianos San Juan Bosco (Avd. De la Plata), colegio Sagrada Familia Atalaya de Buñol, Colegio El Carmen y San Vicente de Paúl (Benicalap), o IES Marjana de Chiva.



Premio al Proyecto Rehoboth desde Fundación Bankia Cooperera ONG

Todo este año, nuestro equipo de recaudación de fondos no ha dejado de contactar con empresas, consiguiendo que donen sus productos de alimentación e higiene al Proyecto, reduciendo la necesidad de invertir dinero en la adquisición de los mismos.

Paralelamente, se ha continuado con la Campaña de Productos Solidarios, los cuales se ofrecieron a colaboradores del proyecto a cambio de un donativo. También, hemos continuado con la fórmula de financiación "Teaming" (<https://www.teaming.net/proyectorhoboth/invite>), por la cual, 25 microdonantes realizan aportaciones mensuales de un euro al proyecto. Y, una vez más, durante el mes de diciembre y coincidiendo con la Campaña del Amigo Invisible, pusimos en venta lotería para el sorteo extraordinario de Navidad, incluyendo en las papeletas un pequeño donativo para recaudar fondos para el proyecto. Numerosas empresas y comercios colaboraron con este proyecto en la difusión y venta de la lotería.

Así mismo, como se detalla en la memoria económica, tanto particulares como empresas, asociaciones, etc. han seguido colaborado con la Asociación a través de donaciones económicas.



6. AGRADECIMIENTO

Un año más, nos gustaría aprovechar esta oportunidad para agradecer el esfuerzo y colaboración desinteresada de todas las personas que desde nuestro inicio han dado, y siguen dando, vida a este sueño. Es gracias a ellas que el **Proyecto Rehoboth, Bajo Techo** y **Sueña** abren sus puertas ofreciendo espacios de intercambio y escucha que devuelven la visibilidad a las personas sin hogar. Gracias por abrir nuevos caminos.



Ruta por el Montgó con el Proyecto Bajo Techo

ENTIDADES COLABORADORAS:

